



T.C.

**ORMAN VE SU İŐLERİ BAKANLIĐI
DOĐA KORUMA VE MİLLİ PARKLAR
12. BÖLGE MÜDÜRLÜĐÜ**

**2013 YILI
FAALİYET RAPORU**

OCAK – 2013

I- GENEL BİLGİLER

- A- Misyon ve Vizyon
- B- Yetki, Görev ve Sorumluluklar
- C- İdareye İlişkin Bilgiler
 - 1- Fiziksel Yapı
 - 2- Örgüt Yapısı
 - 3- Bilgi ve Teknolojik Kaynaklar
 - 4- İnsan Kaynakları
 - 5- Sunulan Hizmetler
 - 6- Yönetim ve İç Kontrol Sistemi
- D- Diğer Hususlar

II- AMAÇ ve HEDEFLER

- A- İdarenin Amaç ve Hedefleri
- B- Temel Politikalar ve Öncelikler
- C- Diğer Hususlar

III- FAALİYETLERE İLİŞKİN BİLGİ VE DEĞERLENDİRMELER

A- Mali Bilgiler

- a. Bütçe Uygulama Sonuçları
- b. Temel Mali Tablolara İlişkin Açıklamalar
- c. Mali Denetim Sonuçları
- ç. Diğer Hususlar

B- Performans Bilgileri

- i. Faaliyet ve Proje Bilgileri
- ii. Performans Sonuçları Tablosu
- iii. Performans Sonuçlarının Değerlendirilmesi
- iv. Performans Bilgi Sisteminin Değerlendirilmesi
- v. Diğer Hususlar

VI- KURUMSAL KABİLİYET ve KAPASİTENİN DEĞERLENDİRİLMESİ

- A- Güçlü Yönler
- B- Zayıf Yönler
- C- Fırsatlar
- Ç- Tehditler

V-ÖNERİ VE TEDBİRLER

I.GENEL BİLGİLER

1. Fiziksel Yapı

Bölge Müdürlüğümüz; Atatürk Cad. Çamlıbel Mah. No:403 Merkez İlçesi Rize adresinde, Mülkiyeti Orman Genel Müdürlüğü Trabzon Orman Bölge Müdürlüğüne ait olan 600m² kapalı alanda Orman Bölge Müdürlüğü ile yapılan protokol gereğince faaliyetlerini sürdürmektedir.

Bağlı İl Şube Müdürlüklerimiz, benzer şekilde Orman Bölge Müdürlüklerine ait binalarda, yapılan protokoller kapsamında faaliyet göstermektedir.

	Araç Türü	Araç Sayısı	Araç Mülkiyeti Bakanlığın	Kiralanmış Araç
Mevcut Araç	Binek Oto	5	2	3
	Kamyon	-	-	-
	Minibüs	2	-	2
	Arazi taşıtı (Kapalı Kasa)	5	5	-
	Kamyonet (açık kasa)	18	12	6
	Tır (Çekici)	-	-	-
	İş Makinesi	-	-	-
	Diğer (motosiklet)	3	3	-
	Toplam	33	22	11

2. Örgüt Yapısı

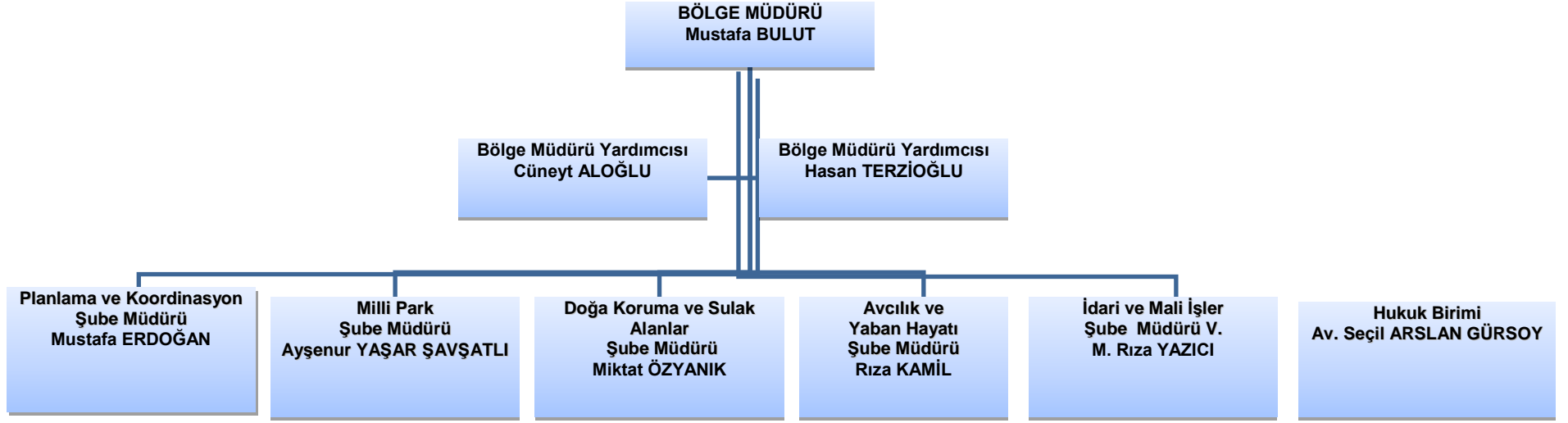

İL ŞUBE MÜDÜRLÜKLERİ

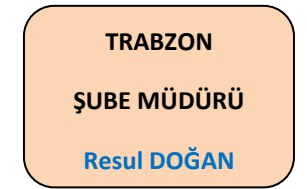
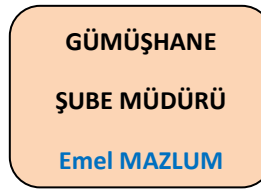

3. Bilgi ve Teknoloji Kaynakları

2013 Yılı Donanım Envanteri

	Donanım Araçları	Araç Sayısı
Bilgisayar	Kişisel Bilgisayar	95
	Dizüstü Bilgisayar	49
Diğer donanım	Yazıcı	33
	Tarayıcı	3
	Belge Geçer (Faks Cihazı)	5
	Yansı Cihazı (Projeksiyon)	5
	Televizyon	11
	Fotokopi Makinesi	16
	Plotter	1
Sistem Odası	Sunucular	-
	Klima	14
	Kesintisiz Güç Kaynağı	12
	Yönlendirmeler	-
	Ağ Anahtarları	3
Diğer		-

4. Beşeri Kaynaklar

Personelinin Cinsiyetlere Göre Dağılımı

Personelin Cinsiyeti	Personel Sayısı
Kadın	46
Erkek	196

Personelinin Yaşa Göre Dağılımı

Yaş Aralığı	Personel Sayısı
20-29	13
30-39	33
40-49	106
50-59	83
59 ve üzeri	7

Personelinin İstihdam Şekline Göre Dağılımı

İstihdam Şekli	Personel Sayısı
Memur	125
İşçi	117

Personelinin Eğitim Durumuna Göre Dağılımı

Mezuniyet Durumu	Personel Sayısı
İlkokul	52
Orta Okul	28
Lise	72
Önlisans	30
Lisans	54
Yüksek Lisans	6
Doktora ve sonrası	-

Memur Personelin Hizmet Sınıflarına Göre Dağılımı

Hizmet Sınıfları	Personel Sayısı
Genel İdare Hizmetler	81
Teknik Hizmetler	42
Yardımcı Hizmetler	2
Sağlık Hizmetler	-

Memur Personelin Hizmet Yılına Göre Dağılımı

Yıl Aralığı	Personel Sayısı
0-5	16
6-10	8
11-15	9
16-20	23
21-25	21
26-30	35
31 yıl ve üzeri	13

2013 Yılı Personel Hareketleri

2013 YILI İÇİNDE GELEN PERSONELİN ÜNVANI	GELİŞ ŞEKLİ			
	KPSS-ATAMA	TAYİN	NAKİL GEÇİŞ	AÇIKTAN ATAMA (Şehit Yakını)
Orman Mühendisi		1	2	
Orman End. Mühendisi			1	
Bölge Müdür Yardımcısı			1	
Milli Park Müdürü		1		
Milli Park Müdür Yardımcısı		1		
Veri Hazırlama ve Kontrol İşletmecisi		1		
Memur	1			1
İşçi (4/C li)		1		
İşçi		1		1

2013 YILI İÇİNDE AYRILAN PERSONELİN ÜNVANI	AYRILIŞ SEBEBİ			
	Emeklilik	Tayin	Ölüm	İstifa
Orman Müh				
Su Ürünleri Müh.		1		
Memur				
Orman Muhafaza Memuru		3		
İşçi	5	1		

5. Sunulan Hizmetler

- Millî parklar, tabiat parkları, tabiat anıtları, tabiatı koruma alanları plânlanması, düzenlenmesi, geliştirilmesi, tanıtılması, yönetilmesi, işletilmesi ve işlettilmesi ile alakalı işleri yürütmek.
- 9.8.1983 tarihli ve 2873 sayılı Millî Parklar Kanunu ile verilen görevleri yapmak ve yaptırmak.
- Yaban hayatı ve kara av kaynakları ile orman içi su kaynakları, dere, göl, gölet ve sulak alanların ve hassas bölgelerin korunması, geliştirilmesi, kara avcılığının düzenlenmesi, av kaynaklarının işletilmesi

ve kontrolü ile ilgili her türlü etüt, envanter, plânlama, projelendirme, uygulama ve izlemeye ilişkin iş ve işlemleri yapmak ve yaptırmak, bu hizmetlerle ilgili tesisleri kurmak ve kurdurmak.

- Kara avcılığını düzenleyen mevzuat ile ilgili iş ve işlemleri yürütmek.
- Uluslararası koruma sözleşmeleri ile belirlenen yörelerdeki koruma ve kullanma esaslarını çevre mevzuatı dikkate alınarak tespit etmek ve yeni düzenlemeler yapmak.
- Uluslararası sözleşme ile koruma altına alınan, canlı türleri (flora, fauna) ile alanların korunması konusunda tedbirler almak, ilgili kuruluşlarla işbirliği yapmak.
- Hayvanların korunmasına yönelik çalışmaları, 5199 sayılı yasa hükümlerine göre ilgili bakanlık, kurum ve kuruluşlar ile sivil toplum örgütleriyle işbirliği içinde yapmak, yaptırmak, bu konuda yürütülen faaliyetleri desteklemek, denetlemek ve denetlenmesini sağlamak.
- Ülkenin bitki ve hayvan türü genlerinin muhafazası ve iyileştirilmesi ile ilgili iş ve işlemleri yürütmek.

II. AMAÇ VE HEDEFLER

A. İdarenin Amaç ve Hedefleri

Amaç-1: Verimlilik ve Hizmet Kalitesini Artırmak

Hedef 1: İnsan kaynaklarının etkin yönetimi,

Hedef 2: Kurumsal verimlilik ve hizmet kalitesini artırmak,

Hedef 3: Doğa Koruma konusunda toplumu bilgilendirmek duyarlılığı artırmak,

Amaç-2: Bakanlığın görevleri kapsamında Doğayı Korumak ve Sürdürülebilir Yönetimini Sağlamak.

Hedef 1: Biyolojik çeşitliliğin korunmasını sağlamak,

Hedef 2: Sulak alanların korunması ve sürdürülebilir yönetimini sağlamak,

Hedef 3: Sürdürülebilir yaban hayatı yönetimini sağlamak,

Hedef 4: Sokak Hayvanlarının ve av yaban hayatının korunmasını sağlamak,

Hedef 5: Ulusal ve uluslararası öneme sahip kaynak değerlerinin temsil edildiği korunan alanlar sistemini kurmak ve sürdürülebilir yönetimini sağlamak,

II- Temel Politikalar ve Öncelikler

III. FAAL İYETLERE İLİŞKİN BİLGİ VE DEĞERLENDİRMELER

A. Mali Bilgiler

1. Bütçe Uygulama Sonuçları ve Temel Mali Tablolara İlişkin Açıklamalar

2012-2013 Yılı Ödenek Durumu

Yıl	Ödenek TL	Harcanan TL	Harcama Oranı (%)
2012	18.962.000	12.302.324	64,88
2013	24.763.283,04	24.628.072,46	99,45

2013 Yılı Harcamalarının Ekonomik Sınıflara Göre Dağılımı

Ekonomik Sınıf	Ödenek TL	Harcanan TL	Toplam Harcama İçindeki Payı (%)
Personel Giderleri	10.291.937,83	10.291.937,83	% 41,78
Sermaye Giderleri	8.702.609,65	8.666.621,07	% 35,19
Sermaye Transferleri	2.400.000,00	2.400.000,00	% 9,74
Borç Verme	0,00	0,00	
Cari Transferler	36.000,00	23.423,91	% 0,009
Mal ve Hiz. Alımları Giderleri	1.405.500,00	1.325.832,06	% 5,38
Sos. Güv. Kurumlarına Devlet Piri mi Giderleri	1.927.235,56	1.920.257,59	% 7.79

2013 Yılı Harcamalarının Fonksiyonel Dağılımı

Ekonomik Sınıflar	Ödenek TL	Harcanan TL	Harcanma Oranı (%)
Genel Kamu Hizmetleri			
Savunma Hizmetleri			
Kamu Düzeni ve Güvenlik Hizmetleri			
Borç Verme			
Ekonomik İşler ve Hizmetler			
Mal ve Hizmet Alımları Giderleri			
Çevre Koruma Hizmetleri			

2013 Yılı Döner Sermaye Gelir Cetveli

Gelirin Çeşidi		Artvin	Giresun	Gümüşhane	Rize	Trabzon	TOPLAM
1- BRÜT SATIŞLAR		132.549,41	109.051,41	24.476,01	168.642,19	296.567,39	731.286,41
600 TOPLAMI		132.395,41	108.861,91	24.458,97	143.834,94	296.010,53	705.561,76
600.7	AV YABAN HAYATI GELİRLERİ	127.930,27	105.748,51	24.458,97	143.484,94	281.461,49	683.084,18
600.7.2.1.1.0	Avlanma Pul Gelirleri	15.323,21	43.959,76	135,60	47.709,81	137.934,18	245.062,56
600.7.2.1.2.0	Avcılık Kurs Gelirleri	4.502,70	17.018,83	2.188,00	23.971,60	28.385,74	76.066,87
600.7.2.1.3.0	Avcılık Kitap Satış Gelirleri	29,87	0,00	0,00	421,29	1.258,00	1.709,16
600.7.2.1.4.0	Avcılık Harita Satış Gelirleri	53,00	0,00	71,00	0,00	142,32	266,32
600.7.2.1.5.0	Diğer Av Yaban Hayatı Gelirleri	1.115,25	545,49	0,00	0,00	0,00	1.660,74
600.7.2.1.6.0	Avlanma Bedeli Geliri (Yurtiçi Avlanma Bedeli)	8.559,37	0,00	0,00	0,00	0,00	8.559,37
600.7.2.1.7.0	Avlanma Kartı Bedeli	0,00	0,00	9.662,54	8.667,09	0,00	18.329,63
600.7.2.2.0.0	Av Turizm Gelirleri	78.153,08	4.266,49	0,00	14.711,22	0,00	97.130,79
600.7.2.3.1.0	Cezalar	0,00	0,00	0,00	0,00	0,00	0,00
600.7.2.3.2.0	Tazminat	3.443,05	850,00	1.500,00	16.528,40	7.012,00	29.333,45
600.7.2.3.3.0	Katkı Payı (% 2)	638,75	5.436,89	2.663,40	1.981,75	16.034,63	26.755,42
600.7.2.3.4.0	Katkı Payı (% 30)	14.606,82	33.671,05	8.238,43	29.493,78	90.694,62	176.704,70
600.7.2.7.0.0	Yaban Hayatı Diğer Gelirler	1.505,17	0,00	0,00	0,00	0,00	1.505,17
600.8	ORMAN İÇİ SU ÜRÜNLERİ GELİRLERİ	4.075,39	2.393,92	0,00	0,00	10.211,76	16.681,07
600.8.2.0.0.0	Orman İçi Su Ürünleri Satışları	4.075,39	2.393,92	0,00	0,00	10.211,76	16.681,07
600.9	DIĞER SATIŞ GELİRLERİ	389,75	550,00	0,00	350,00	100,00	1.389,75
600.9.2.9.0.0	Şartname Bedeli	389,75	550,00	0,00	350,00	100,00	1.389,75
600.12	BELGE GELİRLERİ	0,00	169,48	0,00	24.759,12	0,00	24.928,60
600.12.2.0.0.0	DKMP Belge Gelirleri	0,00	169,48	0,00	24.759,12	0,00	24.928,60
600.13	DOĞA KORUMA VE SULAK ALAN GELİRLERİ	0,00	0,00	0,00	0,00	4.237,28	4.237,28
600.13.2.9.0.0	DKMP Sulak Alan Gelirleri	0,00	0,00	0,00	0,00	4.237,28	4.237,28
2- DIĞER FAALİYETLERDEN OLAĞAN GELİR VE KARLAR		0,00	164,50	0,00	0,00	14,00	178,50
642 TOPLAMI		0,00	164,50	0,00	0,00	14,00	178,50
642.20	DIĞER FAİZ GELİRLERİ	119,00	164,50	17,04	48,13	0,00	348,67
642.20.2.0.0.0	Diğer Faiz Gelirleri (DKMP)	119,00	0,00	17,04	0,00	0,00	136,04
649.20.2.0.0.0	Diğer Gelirleri (DKMP)	0,00	164,50	0,00	48,13	0,00	212,63
3- OLAĞANDIŞI GELİR VE KARLAR		35,00	25,00	0,00	0,00	542,86	602,86
679 TOPLAMI		0,00	0,00	0,00	0,00	0,00	0,00
679.1	DIĞER OLAĞANDIŞI GELİRLERİ	35,00	25,00	0,00	0,00	542,86	602,86
679.20.2.0.0.0	Diğer Olağandışı Gelir (DKMP)	35,00	25,00	0,00	0,00	542,86	602,86
4- BRÜT GELİRLERDEN İNDİRİLECEK TUTARLAR		0,00	0,00	0,00	0,00	0,00	0,00
610 TOPLAMI		0,00	0,00	0,00	0,00	0,00	0,00
610.1	SATIŞLARDAN İADELER	0,00	0,00	0,00	-778,61	-79,07	-79,07
610.1.2.0.0.0	DKMP Satıştan İadeler	0,00	0,00	0,00	-778,61	-79,07	-79,07
612.1	DIĞER İNDİRİMLER	-27.272,00	-423,72	0,00	0,00	0,00	-27.695,72

612.1.2.0.0.0	DKMP Diğer İndirimler	-27.272,00	-423,72	0,00	0,00	0,00	-27.695,72
GELİRLER TOPLAMI		105.277,41	108.627,69	24.476,01	167.863,58	296.488,32	702.733,01

2013 Yılı Döner Sermaye Gider Cetveli

Giderin Çeşidi		Artvin	Giresun	Gümüşhane	Rize	Trabzon	TOPLAM
1- SATIŞLARIN MALİYETİ		23.550,48	50.580,40	11.727,41	78.356,72	266.304,60	430.519,61
730 TOPLAMI		23.550,48	39.580,40	11.727,41	78.356,72	223.904,60	377.119,61
730.30	Av-Yab. Hay. Faal. Ve Sah. Hay. Kor. Tes. Giderleri	0,00	26.169,87	0,00	0,00	0,00	26.169,87
730.31.2	Av-Yaban Hayatı Faaliyet Giderleri	23.550,48	13.410,53	11.727,41	28.658,42	19.653,07	73.449,43
730.41.2	Orman İçi Su Ürünleri Faaliyet Giderleri	0,00	0,00	0,00	49.698,30	204.251,53	253.949,83
740 TOPLAMI		0,00	11.000,00	0,00	0,00	42.400,00	53.400,00
740.20	Doğa Kor. Ve Sulak Alan Faaliyet Tes. Gid.	0,00	0,00	0,00	0,00	42.400,00	42.400,00
740.21	Doğa Kor. Ve Sulak Alan Faal. Bak. Onr. Gid.	0,00	11.000,00	0,00	0,00	0,00	11.000,00
2- FAALİYET GİDERLERİ		122.261,37	180.739,18	60.838,74	214.914,53	124.070,75	702.824,57
770 TOPLAMI		122.261,37	180.739,18	60.838,74	214.914,53	124.070,75	702.824,57
770.1.2	Yolluklar	37.774,06	29.559,65	31.263,45	34.104,85	48.401,49	181.103,50
770-20	Tesisat Tamirat Giderleri	2.878,50	72.602,53	1.674,60	15.870,10	3.653,00	96.678,73
770.21.2	Demirbaş Tamirat Giderleri	1.512,00	1.200,00	3.632,00	25.446,00	5.732,37	37.522,37
770.30.2	Hizmet Vasıtaları İşletme Giderleri	2.795,18	0,00	3.442,26	335,23	845,33	7.418,00
770.31.2	Hizmet Vasıtaları Tamir - Bakım Giderleri	27.770,80	25.607,48	1.538,81	9.768,00	21.373,10	86.058,19
770.40.2	Büro Giderleri	6.785,80	12.954,05	4.625,56	8.364,63	11.228,56	43.958,60
770.50	Kira Giderleri	21.356,57	24.889,16	0,00	52.537,24	0,00	98.782,97
770.60.2	PTT Giderleri	1.695,00	485,68	361,06	5.521,01	542,69	8.605,44
770.70.2	İlan ve Propaganda Giderleri	5.762,40	5.087,20	5.891,49	57.325,42	8.832,87	82.899,38
770.71	Temsil Ağırılama Giderleri	0,00	0,00	0,00	0,00	0,00	0,00
770.72	Eğitim Kurs ve Tatbikat Giderleri	0,00	0,00	599,04	0,00	0,00	599,04
770.73	Para Nakil Giderleri	0,00	0,00	0,00	0,00	0,00	0,00
770.74.2	Vergi Giderleri	2.796,21	1.119,31	0,00	101,79	1.379,61	5.396,92
770-075	Mahkeme Harç ve Giderleri	325,00	0,00	0,00	196,19	1.000,80	1.521,99
770.77.2	Elektrik, Su ve Gaz Giderleri	0,00	2.522,25	2.916,38	476,00	0,00	5.914,63
770.82.2	Birikmiş Amortismanlar	7.479,62	0,00	0,00	0,00	15.206,82	22.686,44
770-079	Diğer Giderler	0,00	0,00	0,00	4.868,07	0,00	4.868,07
770.80	Sosyal Hizmetler Çocuk Esirgeme Kurumu	1.051,23	0,00	0,00	0,00	2.964,88	4.016,11
770.85.2	Merkez Payı	2.279,00	4.711,87	4.894,09	0,00	2.909,23	14.794,19
3- DİĞER FAALİYETLERDEN OLAĞAN GİDER VE ZARARLAR		0,00	0,00	0,00	0,00	0,00	0,00
4- OLAĞANDIŞI GİDER VE ZARARLAR		0,00	0,00	0,00	0,00	0,00	0,00
GİDERLER TOPLAMI		145.811,85	231.319,58	72.566,15	293.271,25	390.375,35	1.133.344,18

2. Mali Denetim Sonuçları

2013 yılında denetim yapılmamıştır.

B. Performans Bilgileri

1. Faaliyet ve Proje Bilgileri

2013 Yılı İçerisinde Faaliyette Bulunan Projeler

Proje Adı	Başl. Yılı	Bitiş Yılı	Toplam Maliyet(TL)
Artvin Borçka Karagöl Tabiat Parkı Doğal Parke Taşı ile Yol Kaplaması Yapım İşi	2013	2013	1.029.104,00
Artvin Hatila Vadisi Milli Parkı Yolu Doğal Parke Taşı ile Yol Kaplaması İnşaatı Yapım İşi	2013	2013	1.589.395,00
Artvin Şavşat Karagöl-Sahara Milli Parkı Yolu ile Otopark Alanının Kayrak ve Doğal Parke Taşı ile Döşenmesi ve Bataklık Alanının Islahı Yapım İşi	2013	2013	945.633,00
Artvin Hatila Vadisi Milli Parkı Otomatik Giriş Kapısı Yapımı	2013	2013	5.841,00
Artvin Karagöl-Sahara Milli Parkı Otomatik Giriş Kapısı Yapımı	2013	2013	4.154,00
Artvin (Kafkasör Atabarı Kayak Merkezi Taşlıca Köyü) Hatila Vadisi Milli Parkı Alternatif Ulaşım Yolu Doğal Taş Parke Kaplama İşi	2013	2013	413.257,00
Artvin Borçka Karagöl Tabiat Parkı Halihazır Harita ve İmar Planı Yapımı	2013	2014	72.900TL (KDV Hariç) ihale bedeli Sözleşme imzalanmadı 2013-2014 Yıllara Sari)
Artvin Hatila Vadisi Milli Parkı Etüt Proje Master Planı	2013	2013	180.000,00
Artvin Korunan alanlara çöp kutusu alımı	2013	2013	14.863,00
Giresun Şebinkarahisar Milli Park Şefliği Binası Bakım-Onarım İşi	2013	2013	69.012,73
Giresun Ağaçbaşı Tabiat Parkı Su İsale Hattı ve Depo Yapım İşi Proje Hazırlanması Danışmanlık Hizmet Alım İşi	2013	2013	7.080,00
Giresun Ağaçbaşı Tabiat Parkı Su İsale Hattı ve Depo Yapım İşi (Yıllara Sari)	2013	2014	130.500 (KDV Hariç İhale bedeli 2013-2014 Yıllara Sari) 2013 Yılı için harcama yapılmamıştır.
Gümüşhane Merkez Gökdere Köyü (Kızıl Geyik yerleştirilmesi) Seyyar Tesis Yapım İşi	2012	2013	40.887,00
Gümüşhane Tomara Şelalesi Tabiat Parkı Ahşap Korkuluk ve Piknik masası yapımı	2013	2013	18.000,00
Gümüşhane Örümcek Ormanları TKA Giriş Kontrol 1 Adet WC ve 1 Adet Mescit-İdari Kontrol Binası alt yapı işi	2013	2013	26.855,62
Gümüşhane Tomara Şelalesi Tabiat Parkı Alan Düzenleme İşi Otomatik Kapı Girişi Yapımı İşi.	2013	2013	4.224,40

Gümüşhane Şube Müdürlüğü Hizmet Binası Bakım Onarım İşi	2013	2013	74.936,10
Rize Kaçkar Dağları Milli Parkı Koruma Amaçlı İmar Planı Yapımı	2013	2014	293.000TL bedelle ihale edildi. (2013-2014 yıllarına Sari) 2013 Yılı için harcama yapılmamıştır.
Rize Kaçkar Dağları Milli Palovit Şelalesi Parkı Yolu Doğal Taş Parke kaplama işi	2013	2013	1.135.828,68
Bölge Müdürlüğümüz muhtelif korunan alanlarında Kır Evleri yapımı işi	2013	2014	2013 yılında ihalesi (2013-2014 yıllarına Sari) 1.820,740,00 TL ye yapılmıştır. 436.000.00 TL ödeme yapılmıştır. 2014 yılında tamamlanacaktır.
Fırtına Vadisi ve Kaçkar Dağları Milli Parkının Sürdürülebilir Turizm Altyapı Geliştirme Projesi (9.5 milyon €)	2014	2016	Proje; Doğu Karadeniz Kalkınma Ajansı ve Doğa Koruma Milli Parklar Genel Müdürlüğü sorumluluğunda Bilim Sanayi ve Teknoloji Bakanlığı AB ve Dış İlişkiler Genel Müdürlüğüne sunulmuş ve Bölgesel Rekabet Edebilirlik Operasyonel Programı çerçevesinde proje hazırlığı AB Delegasyonu nezdinde devam etmektedir. Proje kapsamındaki tasarımlar büyük oranda tamamlanmıştır. Bilim Sanayi ve Teknoloji Bakanlığı ve AB Delegasyonu ile proje hazırlığı devam ediyor.
Rize İli Biyolojik Çeşitlilik Envanter ve İzleme Projesi	2013	2014	İhale Bedeli 185.000.00 TL (2013-2014 yıllarına Sari) 2013 yılında 73.962,40 TL ödeme yapılmış. 2014 yılında tamamlanacaktır.
Rize İli Tür Koruma Eylem Planı Çalışması (Karadeniz Alabalığı)	2013	2013	48.300,00
Rize Kaçkar Dağları Milli Parkı Palovit Yolu Yapım İşi (Zilkale ile Palovit Köprüsü arasında 1 Km lik yolun Doğal Taş Parke ile Kaplanması İşi) (İl Özel İdareye aktarılan ödenekle)	2013	2013	397.239,00
Rize Halihazır Harita Yapımı-Özel İdare-Çamlıhemşin Köylere Hizmet Götürme Birliği) Kaçkar Dağları Milli Parkı Koruma Amaçlı İmar Planına altlık oluşturacak halihazır haritaların yapımı işi	2013	2014	İhale Bedeli 447.000.00 TL (2013-2014 yıllarına Sari) 2013 yılında 325.433,20 TL ödeme yapılmıştır. Devam etmektedir.
Rize Tunca Vadisi Tabiat Parkı Yolunun Doğal Taş Parke Döşemesi ve Alan Düzenleme İşi	2013	2014	2013 yılında ihalesi 495.000.00 TL yapılmış olup 206.799.79 TL ödeme yapılmış 2014 yılında tamamlanacaktır.
Rize Şube Müdürlüğü İdari Bina Onarımı (DSB)	2013	2013	26.638,00
Rize Korunan alanlara çöp kutusu alımı.	2013	2013	14.863,00
Trabzon Altındere Vadisi Milli Parkı Piknik Üniteleri Yapımı	2013	2013	10.997,60
Trabzon Çal-Camili Tabiat Parkı Elektrik Hattı ve Trafo Yapımı	2013	2013	108.460,05
Trabzon Sulak Alanların Korunması, Tanzimi ve Rehabilitasyonu (Halihazır Harita ve İmar Planı Yapımı)	2013	2013	1.400,00
Trabzon Dağ Horozu için Tür Koruma Eylemi Planı	2013	2013	41.000,00
Trabzon Altındere Vadisi Milli Parkı Otopark Yapımı İşi (Özel idareye aktarılan Ödenek)	2013	2014	273.700,00
Trabzon Sera Gölü Tabiat Parkı Proje Yapımı İşi (Özel idareye aktarılan Ödenek)	2013	2014	76.300,00

Trabzon Ulusal Biyolojik Çeşitlilik Envanter ve İzleme Projesi	2013	2014	124.600 TL ihale edilmiş olup, (2013-2014 yıllara Sari) 2013 Yılı için harcama yapılmamıştır.
Trabzon Korunan Alanlara Çöp Kutusu Alımı.	2013	2013	14.863,00
Trabzon Altındere Vadisi Milli Parkı Şeflik Binası Onarım İşi	2013	2013	9.498,82
Trabzon Altındere Vadisi Milli Parkı Şeflik Binası onarım işi	2013	2013	7.291,10
Trabzon Altındere Alabalık Üretme İstasyonu Bakım-Onarım İşi	2013	2013	10.700,00
Trabzon Altındere Alabalık Üretme İstasyonu İdare Binası Çatısının izolasyon işi	2013	2013	3.653,00

2013 Yılında Yapılan Faaliyetler:

2013 YILI ÖZEL ÖDENEK GELİRLERİ

BÖLGE MÜDÜRLÜĞÜ	ŞUBE MÜDÜRLÜKLERİ	DOĞRUDAN İŞLETİLEN YERLERDEN ELDE EDİLEN GELİRLER	İHALE YOLU İLE ÖZEL KURULUŞ. ÇALIŞTIRILAN YERLERDEN ELDE EDİLEN GELİRLER	İZİN İRTİFAK HAK. ELDE EDİLEN HER TÜRLÜ GELİRLER	FAİZ GELİRLERİ	YARDIM VE BAĞIŞLAR	FOTOĞRAF, FİLM VE VİDEO ÇEKİMİNDE N ELDE EDİLEN GELİRLER	DiĞER	TOPLAM
12. Bölge Müdürlüğü	Artvin Şube Müdürlüğü	4.490,00	51.076,14	1.778,19	618,52	0,00	3.000,00	2.553,82	63.516,67
	Giresun Şube Müdürlüğü	0,00	212.222,56	0,00	60,00	0,00	0,00	0,00	212.282,56
	Gümüşhane Şube Müdürlüğü	0,00	5.618,00	0,00	25,00	0,00	0,00	0,00	5.643,00
	Rize Şube Müdürlüğü	0,00	0,00	0,00	0,00	0,00	0,00	0,00	0,00
	Trabzon Şube Müdürlüğü	1.229.838,50	137.018,20	8.233,85	0,00	0,00	0,00	2.640,81	1.377.346,36
	Kaçkar Dağları Milli Park Müdürlüğü	0,00	147.874,66	0,00	0,00	0,00	0,00	0,00	147.874,66
BÖLGE TOPLAMI		1.234.328,50	553.809,56	10.012,04	703,52	0,00	3.000,00	5.194,63	1.806.663,25

1- YABAN HAYATI TEDAVİ ÇALIŞMALARI

Sorumluluk sahalarımızda hasta veya yaralı olduğu bilgisine ulaşılan yaban hayvanları için gerekli müdahaleler yapılmıştır. Bu kapsamda;

- ✓ Artvin İlimizde, 18 adet,
- ✓ Giresun İlimizde 101 adet,
- ✓ Gümüşhane İlimizde 15 adet,
- ✓ Rize İlimizde 18 adet,

✓ Trabzon ilimizde 67 adet,
Toplam **219 adet** muhtelif türde yaban hayvanının tedavisi yaptırılarak doğaya bırakılmıştır.

2- YABAN HAYATI YEMLEME ÇALIŞMALARI

Soğuk ve karlı geçen kış sezonunda, 2012 yılı içindeki kış aylarında Bölge Müdürlüğümüze bağlı illerde yaban hayvanları için yemleme çalışmaları yapılmıştır. Bu kapsamda;

- ✓ Artvin ilinde; 6.000 kg,
- ✓ Giresun ilinde; 6.000 kg,
- ✓ Gümüşhane ilinde; 3.700 kg
- ✓ Rize ilinde; 4.570 kg
- ✓ Trabzon ilinde; 2.550 kg

olmak üzere toplam **22.820 kg** yiyecek yaban hayvanlarının ulaşabileceği yerlere bırakılmıştır.

3- AV KORUMA-KONTROL ÇALIŞMALARI

Artvin Şube Müdürlüğümüzce,

- Av suçundan dolayı 30 kişi hakkında yasal işlem yapılmıştır.
- Endemik tür kaçakçılığı ile ilgili İtalya, Fransız ve Almanya uyruklu şahısların karıştığı 2 ayrı olay tespit edilmiş gerekli müdahale ve idari işlemler gerçekleştirilmiştir.

Giresun İlinde

- Kara Avcılığı Kanunu muhalefetten 43 kişiye ve Hayvanları Koruma Kanunu'na muhalefetten 3 kişi hakkında idari para cezası uygulanmıştır.

Gümüşhane İlinde

- Arazide ve yol kontrolde MAK muhalefetten 51 kişiye toplamda 28.350,00 TL idari para cezası uygulanmıştır.

Rize Şube Müdürlüğümüzce

- Kaçak avcılıkla ilgili 5 adet idari yaptırım kararı uygulanmıştır.

Trabzon Şube Müdürlüğümüzce,

- 65 avcının kontrolü yapıldı bunlardan 16 kişi hakkında yasal işlem yapılmıştır.

3- İSTİHDAM (İŞ-KUR) ÇALIŞMARI

Toplum Yararına Çalışma Programı (TYÇP) kapsamında iş-kur vasıtasıyla işçi temin edilerek;

- ✓ Artvin Merkez Hatila Vadisi Milli Parkı, Şavşat Sahara – Karagöl Milli Parkı, Hopa Çamburnu Tabiatı Koruma Alanı, Borçka Karagöl Tabiat Parkı, Yusufeli Kaçkar Dağları Milli Parkında toplam 66 işçi 9 ay süreyle,
- ✓ Trabzon korunan alanların (Milli Parklar ve Tabiat Parkları) ve alabalık üretim istasyonu çevre temizliğinde 30 kişi 9 ay süreyle,
- ✓ Rize Kaçkar Dağları Milli Parkında toplam 50 işçi 9 ay süreyle, sahaların çevre temizliği, bakım-onarım ve çevre düzeni faaliyetleri kapsamında çalıştırılmaktadır.

4-İZİN- DENETİM ÇALIŞMALARI

Sulak alanların korunması Yönetmeliği kapsamında, 2013 Yılında Ek-2 sulak Alan İzin Belge sayıları ve elde edilen gelirler;

Şube Müdürlüğü	Belge Adedi	Tahsil Edilen Belge Ücreti (TL)
Artvin	4	40.000,00
Giresun	24	161.250,00
Gümüşhane	6	45.000,00
Rize	9	150.000,00
Trabzon	33	327.625,00
TOPLAM	76	723.875,00

5-AV TURİZMİ ÇALIŞMALARI

- ✓ Gümüşhane İlimizde, 2013-2014 av döneminde; 1 adet yaban keçisi kotası av turizmi kapsamında tahsis edilmiştir.
- ✓ Rize İlimizde, 7 adet Çengel Boynuzlu Dağ Keçisi kotası tahsis edilmiş olup, 4 adet ÇBDK'nın av turizmi kapsamında avlattırılması için ihalesi yapılarak bu 7 kotadan 5 adet ÇBDK avlattırılmıştır.
- ✓ Giresun ilimizde, 2013-2014 yılında ilimizde av turizmi kapsamında 6 adet Yaban Keçisi kotası av turizmi kapsamında tahsis edilmiş olup; bunlardan 2 adedi Yerel 4 adedi Yerli kota olarak ayrılmıştır.
- ✓ Artvin İlimizde, 30 adet yaban keçisi ve 5 adet çengel boynuzlu dağ keçisi kotası ilimize tahsis edilmiştir. Vurulan 5 adet Çengel Boynuzlu Dağ Keçisi ve 5 Adet Yaban Keçisi için Köy tüzel kişiliği hesaplarına 17.400 TL aktarılmıştır.

6-AVCILIK VE BELGELENDİRME ÇALIŞMALARI

- ✓ Rize İlinde; 736 kişi,
- ✓ Trabzon İlinde; 1.839 kişi,
- ✓ Giresun İlinde; 606 kişi,
- ✓ Gümüşhane İlinde; 227 kişi,
- ✓ Artvin İlinde 463 kişi avcılık belgesi almıştır.

- ✓ Gümüşhane İlinde, 1 adet (22 kişi)
- ✓ Rize İlimizde 8 adet (272 kişi)
- ✓ Trabzon ilinde, 12 Adet (353 kişi)
- ✓ Giresun İlinde, 7 adet (84 kişi)
- ✓ Artvin ilinde, 2 adet (48 kişi)
- ✓ Avcı Eğitimi Kursu gerçekleştirilmiş ve toplam 789 Kişiyeye Avcı Eğitim Kursu Bitirme Belgesi verilmiştir.

7-EĞİTİM-TANITIM VE BİLGİLENDİRME ÇALIŞMALARI

- ✓ Bölge Müdürlüğümüzce basımı yapılan, halkın yaban hayatı konusunda duyarlı davranması yönünde sloganlar içeren afiş ve broşürler Av bayileri, muhtarlıklar, kahveler, avcı dernekleri ve okullara dağıtılmıştır.
- ✓ Gümüşhane Şube Müdürlüğümüzce; Bölge Müdürlüğümüzce basımı yapılan, halkın yaban hayatı konusunda duyarlı davranması yönünde sloganlar içeren afiş ve broşürler Şiran, Kelkit, Köse, Torul, Kürtün ve Merkez' de, Av bayileri, muhtarlıklar, kahveler, avcı dernekleri ve okullara dağıtılarak bilgilendirme toplantıları yapılmıştır.
- ✓ Trabzon İlimizde Tanıtım ve Bilgilendirme amaçlı olarak faaliyetlerimizle ilgili 7.000 adet kitapçık, 10.000 adet broşür, afiş ve poster basımı yapılmış olup Okullara ve halka dağıtılmaktadır.
- ✓ Rize Şube Müdürlüğümüzce Genel Müdürlüğümüzce basımı yapılan, "Bile Bile Yapma Gece Işıklı Avlanma!" sloganlı afiş Av bayileri, muhtarlıklar, kahvehaneler, avcı dernekleri, okullar ve diğer resmi kurumlara vb. dağıtılmıştır.

4 Ekim Hayvanları Koruma Günü etkinlikleri kapsamında Bölge Müdürlüğümüzce basımı yapılan "Onlar Bize Emanet" konulu afişlerden petshoplar, muhtarlıklar, kahvehaneler, avcı dernekleri, okullar ve diğer resmi kurumlara vb. dağıtılmıştır.

Bıldırcın göç döneminde gece teyp ve ışıkla kaçak avlanmanın önlenmesi için; Pazar ilçesinde Pazar Kaymakamı başkanlığında ilçenin muhtarlarına 1 Ağustos 2013 tarihinde Kaçak bıldırcın avcılığı konulu sunum içerikli toplantı yapılarak hazırlanmış olan afişlerden, öncelikli olarak Pazar ilçesi ve Rize'nin bütün ilçelerindeki muhtarlıklar, kahvehaneler, avcı dernekleri, av bayileri, resmi kurumlara dağıtılmıştır.

7.1 Fırtına Vadisi'nde Güz" temalı ödüllü Foto Maraton Fotoğraf Yarışması

9-10 Kasım 2013 tarihleri arasında Kaçkar Dağları Milli Parkı, Fırtına deresi Sulak Alanı, Çamlıhemşin Kaçkar Yaban Hayatı Geliştirme Sahası ve Tunca Vadisi Tabiat Parkını içine alan Fırtına Vadisinde Doğa Koruma ve Milli Parklar 12. Bölge Müdürlüğü Rize Şube Müdürlüğü ile F Rize Fotoğraf Kültürü ve Sanatı Derneği işbirliğinde gerçekleştirilen fotoğraf çekme etkinliği sonrasında 15 Kasım 2013 tarihinde, "Fırtına Vadisi'nde Güz" temalı ödüllü Foto Maraton Fotoğraf Yarışması düzenlenmiştir.

7.2 Fırtına Vadisi Sempozyumu

Doğu Karadeniz Bölgesinin önemli Sulak Alanlarından olan Fırtına Deresini, Kaçkar Dağları Milli Parkını, Çamlıhemşin Yaban Hayatı Geliştirme Sahasını, Doğal Yaşlı Ormanları, Buzul Göllerini, Yüzer Adaları, Şelaleleri, Eşsiz Güzellikteki Yaylaları, Endemik flora ve faunayı içinde bulunduran Fırtına Vadisinde; Fırtına Deresinin taşkın zararlarının önlenerek, çevresinde yaşayan insanların vadinin kaynak değerlerinden azami düzeyde faydalanabilmesi için mevcut fırsatların ortaya konularak tartışıldığı Fırtına Vadisi Sempozyumu 26-27 Nisan 2013 tarihlerinde Rize İlinde düzenlenmiştir.

7.3 Çanakkale Gezisi

Gelibolu Yarımadası Tarihi Milli Parkı, Ortaöğretim öğrencilerinin Çanakkale Destanı'nın önemini kavramalarına ve bu yolla milli şuurlarının güçlenmesine katkıda bulunmak amacıyla Çanakkale Gelibolu Yarımadası Tarihi Milli Parkı'na 6-7 Haziran 2013 tarihlerinde gezi programı organize edilmiştir. Gezi programına Bölge Müdürlüğümüze bağlı Artvin, Giresun, Gümüşhane, Rize ve Trabzon İllerinden 236 öğrenci, 30 öğretmen ve 9 kurum personeli olmak üzere toplam 275 kişi ile katılım sağlamıştır.

5199 sayılı Hayvanları Koruma Kanunu'nun etkin bir şekilde uygulanması kapsamında halkın bilinçlendirilmesi amacıyla hazırlanan afişler muhtarlıklar, kahvehaneler, avcı dernekleri, okullar ve diğer resmi kurumlara vb. dağıtılmıştır.

8-ETÜT - PROJE ÇALIŞMALARI

- ✓ Bölge Müdürlüğümüze bağlı Artvin, Giresun, Gümüşhane, Rize ve Trabzon İllerimizin Doğa Turizm Master Planları hazırlanmıştır.

Artvin İlinde;

- ✓ Yusufeli sınırları içerisinde yer alan 21.110 dekar alana sahip Altıparmak Dağlarının bulunduğu alan Tabiat Parkı olarak ilan edilmiştir.
- ✓ Borçka Karagöl TP Gelişme Planı onaylanmıştır.
- ✓ Hatila Vadisi Milli Parkı UDGP hazırlanmış olup onay aşamasındadır.

Gümüşhane İlinde;

- ✓ İlimiz Kürtün İlçesi sınırları içerisinde yer alan Çağlayandibi Şelalesinin tabiat anıtı olarak tescil edilmek üzere ön etüt raporu hazırlanarak onay için Genel Müdürlüğümüze gönderilmiştir.
- ✓ Limni Gölü Tabiat Parkında alan revizyonu yapılarak alanı 72 ha. a çıkarılmıştır.
- ✓ Yukarı Kulaca Y.H.G.S nin Yönetim ve Gelişme Planı 11.02.2013 tarihinde onaylanmıştır.
- ✓ Artabel Gölleri Tabiat Parkının Uzun Devreli Gelişme Planı 05.06.2013 tarihinde onaylanmıştır.
- ✓ İlimizin Doğa Turizmi Master Planı hazırlanarak Genel Müdürlüğe sunulmuştur.

Giresun İlinde;

- ✓ Giresun Çamoluk ilçesi, Sarpkaya ve Alucra ilçesi Arda köyü arasındaki bölgenin Yaban Hayatı Geliştirme Sahası Ön Etüt Raporu tamamlanmış Ön Etüt Raporu Genel Müdürlüğe sunulmuştur.
- ✓ Dereli Kuzalan şelalesi tabiat Parkı İlan edilmiştir.
- ✓ Espiye Yedideğirmenler Tabiat parkı İlan edilmiştir.
- ✓ Şebinkarahisar Çağlayan Tabiat Parkı tescil aşamasındadır.
- ✓ Keşap Şahinkayası Tabiat Anıtı tescil aşamasındadır.
- ✓ Şebinkarahisar ilçesi Korlon Deresi Yaban Hayatı Geliştirme Sahası tescil aşamasındadır.
- ✓ Alucra-Çamoluk mülki sınırları dahilinde Sarıçiçek Yaban Hayatı Geliştirme Sahası teklifi yapılmıştır.

Rize İlinde;

- ✓ Bakanlık Makamınının 11.07.2013 tarih ve 1516 sayılı Olur'ları ile Rize İli Ardeşen İlçesi "Tunca Vadisi Tabiat Parkı" ilan edilmiştir.
- ✓ Kaçkar Dağları Milli Parkının, Uzun Devreli Gelişme Planı Revizyonu; yapılmış olup, Bölgemizin önemli projelerinden olan Ayder kış sporları merkezi Kaçkar Dağları Milli Parkı Uzun Devreli Gelişme Planına işlenmiştir.
- ✓ Doğu Karadeniz Turizm Master Planı kapsamında yapılacak olan güney yayla yolu projesinin güzergahı Revize Plana işlenmiştir.

Trabzon İlinde;

- ✓ Uzungöl Tabiat Parkı Uzun devreli gelişme planı tamamlanmıştır. Teleferik hattı yapımı için Başbakanlık izni alınmıştır.
- ✓ Sera Gölü Tabiat Parkı Uzun devreli gelişme planı hazırlanmış ve Kurum görüşlerine sunulmuştur. Tabiat Parkının tamamı 3.Derece Doğal Sit Alanı olduğundan Trabzon TVKB Komisyonunda görüşülecektir.
- ✓ Sürmene Çamburnu Uzun devreli gelişme planı hazırlanmış olup, Kurum görüşleri alınarak onaylanmak üzere DKMP Genel Müdürlüğüne gönderilmiştir.
- ✓ Uzun Tarla Dağ Horozu Yaban Hayatı Geliştirme Sahası Ön etüdü yapılarak Genel Müdürlüğümüze gönderilmiştir.
- ✓ Kulin Dağı Yaban Domuzu Örnek Avlağı Trabzon ili Akçaabat ve Maçka ilçeleri sınırlarında yer almakta olup 16.04.2007 tarihinde tescil edilmiştir.

9-YABAN HAYATI ENVANTER ÇALIŞMALARI

Bölge Müdürlüğümüzce, KTÜ Yaban Hayatı Ekolojisi ve Yönetimi Bölümü ve teknik personelimiz tarafından Yaban Hayatı envanter çalışmaları yapılmıştır. Bu kapsamda;

- ✓ Artvin İl Şube Müdürlüğü'nde 2013 Mayıs ayında Şavşat Meydancık beldesinde Boz Ayı, Kasım ayında Yusufeli Altıparmak, Şavşat Meydancık ve Karçal Dağlarında Çengel Boynuzlu Dağ Keçisi, Aralık ayında Meydancık, Karçal Dağları, Zeytinlik, Maden, Yusufeli ÇVYHGS, Altıparmak, Öğdem, Kılıçkaya'da Yaban Keçisi envanteri,
- ✓ Rize İl Şube Müdürlüğümüzce Çamlıhemşin Kaçkar Yaban Hayatı Geliştirme Sahasında 4-6 Kasım 2013 tarihlerinde "Çengel Boynuzlu Keçisi Envanteri (Rupicapra rupicapra)" ve 25-26 Kasım 2013 tarihlerinde Kaçkar Dağları Milli Parkında Çengel Boynuzlu Dağ Keçisi (Rupicapra rupicapra)" Yaban Hayatı envanter çalışmaları Rize İl Şube Müdürlüğümüz personeli ve KTÜ Yaban Hayatı Ekolojisi ve Yönetimi Bölümü tarafından,
- ✓ Giresun İl Şube Müdürlüğü'nde Şebinkarahisar Eğribel-Tutak dağı Üçköprü bölgesinde Pars ve Yaban Keçisi için Varlık-Yokluk Analizi ve Envanter Mayıs ayı sonunda, Giresun Akılbaba -Kazıkbeli Yaylası Çengel Boynuzlu Yaban Keçisi Envanteri (Capra aegagrus)"
- ✓ Gümüşhane İl Şube Müdürlüğü'nde Şiran İlçesi Yukarı Kulaca Yaban Hayatı Geliştirme Sahası ve Artabel Gölleri Tabiat Parkını içerisine alan sahada KTÜ Öğretim üyelerinin katılımıyla oluşturulan ekiplerle bölgedeki yaban keçisi ve Ayı varlığı envanteri
- ✓ Trabzon İl Şube Müdürlüğümüzce Çaykara Uzungölde 26-27 Ekim 2013 tarihlerinde "Ayı Envanteri (Ursus actos)" Yaban Hayatı envanter çalışmaları İl Şube Müdürlüğümüz personeli ve KTÜ Yaban Hayatı Ekolojisi ve Yönetimi Bölümü tarafından yapılmıştır.
- ✓ Trabzon ilinde Doğal Yaşam Parkı ve Hayvan Barınağı Projesi Yapımı için Bakanlığımızca 2.400.000,00 TL ödenek aktarılmıştır.

10- YABAN HAYVANI SALIM/YERLEŞTİRME ÇALIŞMALARI

10.1 Kanatlı Salım Çalışmaları

İli	DOĞAYA BIRAKILAN KANATLI TÜRÜ VE SAYISI
ARTVİN	1.000 Kınalı Keklik
GİRESUN	2.000 Kınalı Keklik, 500 Sülün
GÜMÜŞHANE	1.000 adet Kınalı Keklik
RİZE	1.000 adet Sülün
TABZON	550 Sülün
TOPLAM	6.050 adet kanatlı

10.2 Doğal Alabalık Salım Çalışmaları

Doğal Alabalık Yetiştirilmesi, Üretilmesi ve Orman İçi Suların Balıklandırılması Projesi Kapsamında; Trabzon Maçka Alabalık Üretimi İstasyonunda 2013 Yılında 3.072.000 Adet Kırmızı Benekli Doğal Alabalık Üretilmiş ve Ülkemizin Değişik İllerindeki Tatlı Sulara Salım Yapılmıştır.

BALIK SALIMI YAPILAN İL	SALIM YAPILAN BALIK MİKTARI (ADET)
Ankara	150.000
Ardahan	115.000
Artvin	669.000
Bilecik	30.000
Bolu	19
Giresun	1.050.000
	79.000

Gümüşhane	7.000
Karabük	50.000
Ordu	40.000
Rize	106.500
Sinop	20.000
Sakarya	5.000
Tokat	30.000
Trabzon	455.500
Tunceli	75.000
Uşak	40.000
Zonguldak	150.000
TOPLAM	3.072.000

10.3 Kızıl Geyik Yerleştirme Çalışmaları

İli	DOĞAYA YERLEŞTİRİLEN KIZIL GEYİK SAYISI (Adet)
GİRESUN	16
GÜMÜŞHANE	20
TOPLAM	36 Adet

2. Performans Sonuçları Tablosu

2013 PERFORMANS SONUÇ TABLOLARI

AMAÇ.7	Bakanlığın Görevleri Kapsamındaki Alanlarda Tabii, Kültürel, Tarihi, Arkeolojik Değerleri Korumak ve Sürdürülebilir Yönetimini Sağlamak								
STRATEJİK HEDEF	Biyolojik çeşitliliğin korunmasını sağlamak.								
YIL	2013								
BİRİM	33.01.31.00 – Doğa Koruma ve Milli Parklar Genel Müdürlüğü								
PERFORMANS HEDEFİ	Nesli tehlike ve tehdit altında olan türlerin korunmasını sağlamak.								
PERFORMANS GÖSTERGESİ VE BİRİMİ	HEDEF	GERÇEKLEŞEN				YIL SONU GERÇEKLEŞMESİ	HEDEFİN GERÇEKLEŞME ORANI (%)	HEDEFİN SAPMA ORANI (%)	HEDEFE ULAŞMA DERESESİ
		1.Çeyrek	2.Çeyrek	3.Çeyrek	4.Çeyrek				
Hazırlanan ve uygulanan tür koruma eylem planı sayısı.						1		-	
Tanım	Taşra teşkilatlarımızdan gelen öncelikli nesli tehlikede veya tehdit altında olan türlerden her yıl bütçe imkanları doğrultusunda belirlenen illerde eylem planı hazırlanıp, projelendirilmektedir.								
Göstergenin Kaynağı	Doğa Koruma ve Milli Parklar Genel Müdürlüğü 12. Bölge Müdürlüğü								
Performans Sonuçlarının Analizi									
Sapmanın Nedeni									
Sapmaya Karşı Alınacak Önlemler									

PERFORMANS HEDEFİ	Korunan alanların korunması ve korunan alan kaynak değerlerinin sürdürülebilirliğinin sağlanması.								
PERFORMANS GÖSTERGESİ VE BİRİMİ	HEDEF	GERÇEKLEŞEN				YIL SONU GERÇEKLEŞMESİ	HEDEFİN GERÇEKLEŞME ORANI (%)	HEDEFİN SAPMA ORANI (%)	HEDEFE ULAŞMA DERECESİ
		1.Çeyrek	2.Çeyrek	3.Çeyrek	4.Çeyrek				
Planı tamamlanan korunan alan sayısı						1			
Tanım	Uzun devreli gelişme planı yapılacak alan sayısı ile verilecektir.								
Göstergenin Kaynağı	Doğa Koruma ve Milli Parklar Genel Müdürlüğü								
Performans Sonuçlarının Analizi									
Sapmanın Nedeni									
Sapmaya Karşı Alınacak Önlemler									

STRATEJİK HEDEF	Sürdürülebilir yaban hayatı yönetimini sağlamak.								
YIL	2013								
BİRİM	33.01.31.00 – Doğa Koruma ve Milli Parklar Genel Müdürlüğü								
PERFORMANS HEDEFİ	Av ve yaban hayatının sürdürülebilir yönetimi.								
PERFORMANS GÖSTERGESİ VE BİRİMİ	HEDEF	GERÇEKLEŞEN				YIL SONU GERÇEKLEŞMESİ	HEDEFİN GERÇEKLEŞME ORANI (%)	HEDEFİN SAPMA ORANI (%)	HEDEFE ULAŞMA DERECESİ
		1.Çeyrek	2.Çeyrek	3.Çeyrek	4.Çeyrek				
Yaban Hayatı Envanteri Yapılan Alanlarının Sayısı						3			
Tanım	Toplam yaban hayatı koruma ve geliştirme alanlarının sayısı ile verilecektir.								
Göstergenin Kaynağı	Doğa Koruma ve Milli Parklar Genel Müdürlüğü-12. Bölge Müdürlüğü								
Performans Sonuçlarının Analizi									
Sapmanın Nedeni									
Sapmaya Karşı Alınacak Önlemler									

PERFORMANS GÖSTERGESİ VE BİRİMİ	HEDEF	GERÇEKLEŞEN				YIL SONU GERÇEKLEŞMESİ	HEDEFİN GERÇEKLEŞME ORANI (%)	HEDEFİN SAPMA ORANI (%)	HEDEFE ULAŞMA DERECESİ
		1.Çeyrek	2.Çeyrek	3.Çeyrek	4.Çeyrek				
Yaban Hayatı ve Avcı Eğitimi Verilen Kişi Sayısı						1.118			
Tanım	Avcıların ve toplumun bilgilendirilmesi ve bilinçlendirilmesinin sağlanması için ülke genelinde kurslar açılmaktadır.								
Göstergenin Kaynağı	Doğa Koruma ve Milli Parklar Genel Müdürlüğü								
Performans Sonuçlarının Analizi	21								
Sapmanın Nedeni									

Sapmaya Karşı Alınacak Önlemler	
---------------------------------	--

PERFORMANS GÖSTERGESİ VE BİRİMİ	HEDEF	GERÇEKLEŞEN				YIL SONU GERÇEKLEŞMESİ	HEDEFİN GERÇEKLEŞME ORANI (%)	HEDEFİN SAPMA ORANI (%)	HEDEFİN ULAŞMA DERECE Sİ
		1.Çeyrek	2.Çeyrek	3.Çeyrek	4.Çeyrek				
Av turizm gelirlerinden köy tüzel kişiliklerine aktarılan pay	1.550.000								
Tanım	Av turizmi kapsamında yapılan av organizasyonları sonucu elde edilen avlama gelirlerinden av hayvanının avlanması sonucunda 2005-1 sayılı Tamim doğrultusunda 4915 sayılı Kara Avcılığı Kanunu ve Av Turizmi Yönetmeliği çerçevesinde verilen pay.								
Göstergenin Kaynağı	Doğa Koruma ve Milli Parklar Genel Müdürlüğü								
Performans Sonuçlarının Analizi									
Sapmanın Nedeni									
Sapmaya Karşı Alınacak Önlemler									

PERFORMANS GÖSTERGESİ VE BİRİMİ	HEDEF	GERÇEKLEŞEN				YIL SONU GERÇEKLEŞMESİ	HEDEFİN GERÇEKLEŞME ORANI (%)	HEDEFİN SAPMA ORANI (%)	HEDEFİN ULAŞMA DERECE Sİ
		1.Çeyrek	2.Çeyrek	3.Çeyrek	4.Çeyrek				
Üretim İstasyonlarında üretilen yıllık Kanatlı yaban hayvanı sayısı.						5.450			
Tanım	Kanatlı üretim istasyonlarındaki hayvanlar, doğadaki yaban hayatını desteklemek amacıyla doğaya yerleştirilmektedir.								
Göstergenin Kaynağı	Doğa Koruma ve Milli Parklar Genel Müdürlüğü-12. Bölge Müdürlüğü								
Performans Sonuçlarının Analizi									
Sapmanın Nedeni									
Sapmaya Karşı Alınacak Önlemler									

PERFORMANS GÖSTERGESİ VE BİRİMİ	HEDEF	GERÇEKLEŞEN				YIL SONU GERÇEKLEŞMESİ	HEDEFİN GERÇEKLEŞME ORANI (%)	HEDEFİN SAPMA ORANI (%)	HEDEFİN ULAŞMA DERECE Sİ
		1.Çeyrek	2.Çeyrek	3.Çeyrek	4.Çeyrek				
Kısırlaştırılan Sokak Köpeği Sayısı	162.000								
Tanım	Sokak hayvanlarının üremelerinin kontrolü ve rehabilitasyonu amacıyla, belediyelere kaynak aktarmak suretiyle aşılama ve kısırlaştırma işlemleri yürütülmektedir.								
Göstergenin Kaynağı	Doğa Koruma ve Milli Parklar Genel Müdürlüğü								

Performans Sonuçlarının Analizi	
Sapmanın Nedeni	
Sapmaya Karşı Alınacak Önlemler	

3. Performans Sonuçlarının Değerlendirilmesi

AÇIKLAMA: 2012 Yılı Performans Programında; stratejik planda yer alan amaç ve hedeflere bağlı performans hedeflerinin, hedefe ulaşıp ulaşılamadığının izleme ve değerlendirmesini yapmak için belirlenen performans göstergeleri "Performans Sonuçları Tablosuna göre yorumlanacak ve değerlendirme sonuçları yazılacaktır.

4. Performans Bilgi Sisteminin Değerlendirilmesi

Açıklama: Bu bölüm boş bırakılacaktır.

IV. KURUMSAL KABİLİYET VE KAPASİTENİN DEĞERLENDİRİLMESİ

A. Güçlü Yönler:

B. Zayıf Yönler :

1. Bölge Müdürlüğü Merkezinde teknik ve idari personel eksikliği
2. Faaliyet alanlarında planlama eksiklikleri (Uzun yıllar boyunca alanların planlarının yapılmamış olması)
3. Mevzuatın yeniden yapılanma sürecinde yeterli olmayışı ve ihtiyaca cevap verecek mevzuat düzenlemelerinin yapılmayışı
4. İdari hizmetler için fiziksel (mekan) eksiklikler

C. Fırsatlar:

1. Korunan Alanlar, Av-Yaban Hayatı ve biyolojik çeşitlilik bakımından zenginlik

Ç. Tehditler:

1. Doğal alanlarımıza geçmişten gelen yapılaşma baskısı
2. Doğa koruma konusunda halkın bilinçlendirilmemiş olması

V. ÖNERİ VE TEDBİRLER

Harcama Yetkilisinin İç Kontrol Güvence Beyanı

İÇ KONTROL GÜVENCE BEYANI

Harcama yetkilisi olarak yetkim dahilinde;

Bu raporda yer alan bilgilerin güvenilir, tam ve doğru olduğunu beyan ederim.

Bu raporda açıklanan faaliyetler için idare bütçesinden harcama birimimize tahsis edilmiş kaynakların etkili, ekonomik ve verimli bir şekilde kullanıldığını, görev ve yetki alanım çerçevesinde iç kontrol sisteminin idari ve mali kararlar ile bunlara ilişkin işlemlerin yasallık ve düzenliliği hususunda yeterli güvenceyi sağladığını ve harcama birimimizde süreç kontrolünün etkin olarak uygulandığını bildiririm.

Bu güvence, *, harcama yetkilisi olarak sahip olduğum bilgi ve değerlendirmeler, iç kontroller, iç denetçi raporları ile Sayıştay raporları gibi bilgim dahilindeki hususlara dayanmaktadır.

Burada raporlanmayan, idarenin menfaatlerine zarar veren herhangi bir husus hakkında bilgim olmadığını beyan ederim.

.../02/2014

Mustafa BULUT
Bölge Müdürü